

Sancties BRL 1511

Algemeen

Indien een afwijking wordt geconstateerd tijdens een audit bij de producent, gelden de reguliere sancties overeenkomstig de geharmoniseerde reglementen van de certificatie-instellingen.

Daarnaast geldt voor het externe laboratoriumonderzoek het volgende aanvullende sanctiebeleid.

Extern laboratoriumonderzoek (verificatieonderzoek)

Kritische karakteristieken

Toplagen

- brandgevaarlijkheid
- pelsterkte en afschuifsterkte lasverbinding, initieel en na veroudering;
- weerstand tegen 12 weken thermische veroudering: lage-temperatuurflexibiliteit, vloeitemperatuur (indien van toepassing), massaverlies (indien van toepassing) en treksterkte en rek (indien van toepassing);
- nageldoorscheursterkte;
- dimensionele stabiliteit;
- dikte;
- hoeveelheid organisch materiaal in de boven- en onderdeklaag;
- weerstand tegen stootbelasting;
- weerstand tegen statische belasting;
- weerstand tegen thermische schokbelasting;
- temperatuurvenster.

Onderlagen

- nageldoorscheursterkte;
- lage-temperatuurflexibiliteit
- dikte
- hoeveelheid organisch materiaal in de boven- en in de onderdeklaag (indien van toepassing).

Non-conformiteit (NC)

Indien er bij het extern laboratoriumonderzoek op een kritische karakteristiek een non-conformiteit wordt geconstateerd, dient de producent binnen een maand na rapportage van de non-conformiteit aan te geven wat de oorzaak voor de non-conformiteit was en welke corrigerende maatregelen genomen zijn of worden om herhaling in de toekomst te voorkomen. Tevens moet worden aangegeven wat er met de eventuele afwijkende producten is gebeurd.

Om de effectiviteit van de corrigerende maatregelen te toetsen, zal binnen drie maanden na rapportage van de non-conformiteit een extra verificatie op dezelfde karakteristiek(en) worden uitgevoerd. Deze extra verificatie zal worden gedaan op een product uit dezelfde productgroep, mits dat product voor wat betreft de te testen karakteristiek tenminste als even kritisch kan worden beschouwd als het product waarop de non-conformiteit is geconstateerd. De producent dient de certificatie-instelling te informeren wanneer de productie plaatsvindt.

Indien monsternamen niet kan worden uitgevoerd (bijvoorbeeld bij geen productie), dient het certificaat te worden aangepast of te worden opgeschort.

Indien hierbij wederom dezelfde non-conformiteit wordt geconstateerd, zullen een oorzaakanalyse uitgevoerd en corrigerende maatregelen getroffen moeten worden. Daarnaast zullen binnen zes maanden na constatering van deze non-conformiteit, twee extra verificaties op deze eigenschap worden uitgevoerd waarvan de eerste binnen drie maanden. De verificaties zullen bij voorkeur worden uitgevoerd op het product waarop de non-conformiteit is geconstateerd of, indien niet beschikbaar, op een product behorende tot dezelfde productgroep. Hierbij zal onderstaand stroomschema gevolgd worden.

Sanctiebeleid extern onderzoek

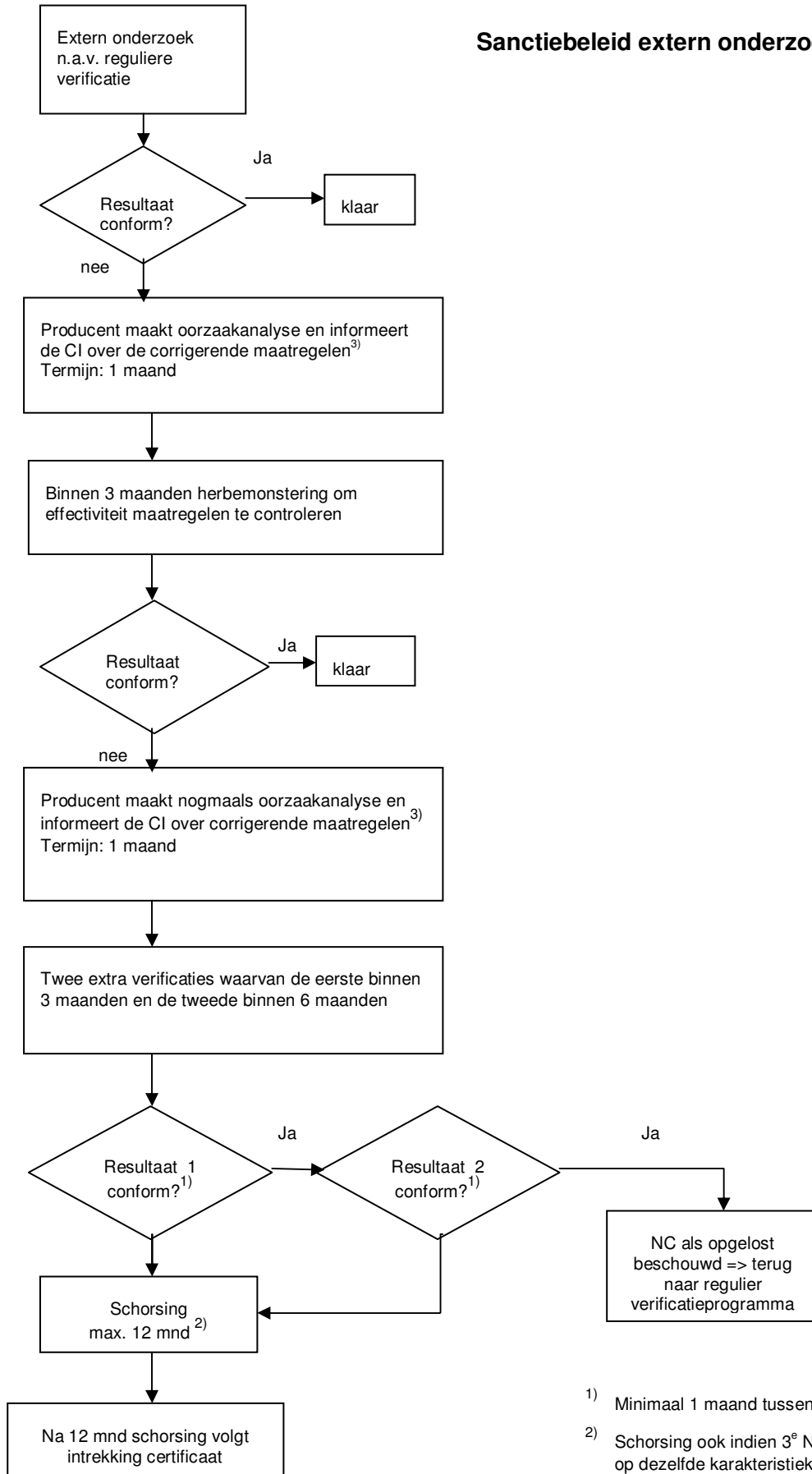

1) Minimaal 1 maand tussen de onderzoeken

2) Schorsing ook indien 3^e NC binnen 36 mnd op dezelfde karakteristiek, binnen hetzelfde hoofdcertificaat

3) Implementatie corrigerende maatregelen controleren tijdens periodieke audits

Schorsing KOMO attest-met-productcertificaat:

- Bij de 3^e NC binnen 36 maanden op dezelfde karakteristiek, binnen hetzelfde hoofdcertificaat en/of bij 5 NC's binnen 24 maanden op 2 of meer krakteristieken, binnen hetzelfde KOMO attest-met-productcertificaat;
- Schorsing geldt gedurende max. 12 maanden voor alle in het betreffende KOMO attest-met-productcertificaat genoemde merknamen inclusief merknamen van afgeleide KOMO attest-met-productcertificaten, tenzij aangetoond kan worden dat er structurele maatregelen zijn genomen, dit ter beoordeling van de certificatie-instelling. De schorsingsperiode kan dan eerder worden beëindigd. Nieuwe monsternamen en testen moeten hierbij aantonen dat het product/de producten weer aan de gestelde eisen van BRL 1511 voldoen;
- KOMO certificering voor betreffende producten bij andere certificatie-instellingen is gedurende de periode van schorsing onmogelijk;
- Schorsing van het certificaat naar aanleiding van bovengenoemd sanctiebeleid, zal op de website van de betreffende certificatie-instelling worden vermeld. Tevens zal de schorsing per direct (per e-mail) aan het College van Deskundigen worden gemeld;
- De certificaathouder dient zijn/haar afnemers te informeren over de schorsing van het KOMO attest-met-productcertificaat;
- Indien binnen 12 maanden schorsing geen aantoonbare corrigerende maatregelen zijn getroffen, zal het KOMO attest-met-productcertificaat worden ingetrokken.